



Vedr. Fritvalgs priser 2019

Sammenligning med andre kommuner

Jf. Frit valgs databasen er det muligt at foretage sammenligning mellem udvalgte kommuner.

Dog skal det bemærkes, at ikke alle kommuner ajourfører fritvalgspriser årligt, hvilket fremgår af nedenstående tabel (kolonne vedr. gældende fra indikerer, hvornår den pågældende kommune senest har genberegnet deres takst). Det er derfor væsentligt at bemærke, at det ikke er muligt *direkte* at sammenligne de opgivne takster mellem kommuner på fritvalgs databasen. Der er stor forskel på, hvornår kommunerne har opdateret deres takster og baggrunden for beregningerne kan være meget forskellige.

I nedenstående tabel fremgår timepriserne på personlig pleje i hverdagstimerne på udvalgte kommuner. (Dragør som den billigste, de nordjyske kommuner, sammenligningskommunerne fra BDO analysen (Thisted og Lemvig) samt nabokommunen Viborg.) Tal er fra fritvalgsdatabasen og er derfor opgivet **inkl. moms**.

Personlig pleje i hverdagstimer		
Kommune	pris pr. time	Gældende fra
Dragør	316	01-01-2014
Frederikshavn	391	01-01-2013
Brønderslev	423	01-01-2016
Læsø	446	01-01-2018
Morsø	454	01-01-2018
Jammerbugt	469	13-05-2014
Rebild	476	01-01-2019
Viborg	496	01-07-2012
Lemvig	513	01-01-2019
Aalborg	521	01-01-2019
Mariagerfjord	557	01-01-2018
Vesthimmerland	565	01-01-2019
Thisted	572	01-01-2019

En mulig årsag til forskellen mellem taksterne kan være kommunernes geografiske sammensætning.

Kommuner	Areal i kvm2
Thisted	1101
Jammerbugt	872
Vesthimmerland	771
Mariagerfjord	723
Rebild	625
Lemvig	516
Dragør	18

Vesthimmerlands kommune er eksempelvis arealmæssigt ca. 150 kvm2 større end Rebild, hvilket kan indikere, at der kan være længere mellem borgerene uden for bymæssig bebyggelse og derfor bruges der mere tid på transport i Vesthimmerlands kommune. Herudover er der også stor forskel på de socioøkonomiske forhold mellem kommunerne. Her er Vesthimmerland udfordret, f.eks. ved at vi har en forholdsvis stor andel af borgere i hjemmeplejen mellem 18 og 64 år. Det kan derfor antages, at vi har flere borgere med komplekse pleje og kontaktbehov.

Herunder er forskellen mellem kommunernes socioøkonomiske udgiftsbehov illustreret.

› Kort. Socioøkonomisk udgiftsbehov

- Under 85
- 85 til 100
- 100 til 110
- Over 110

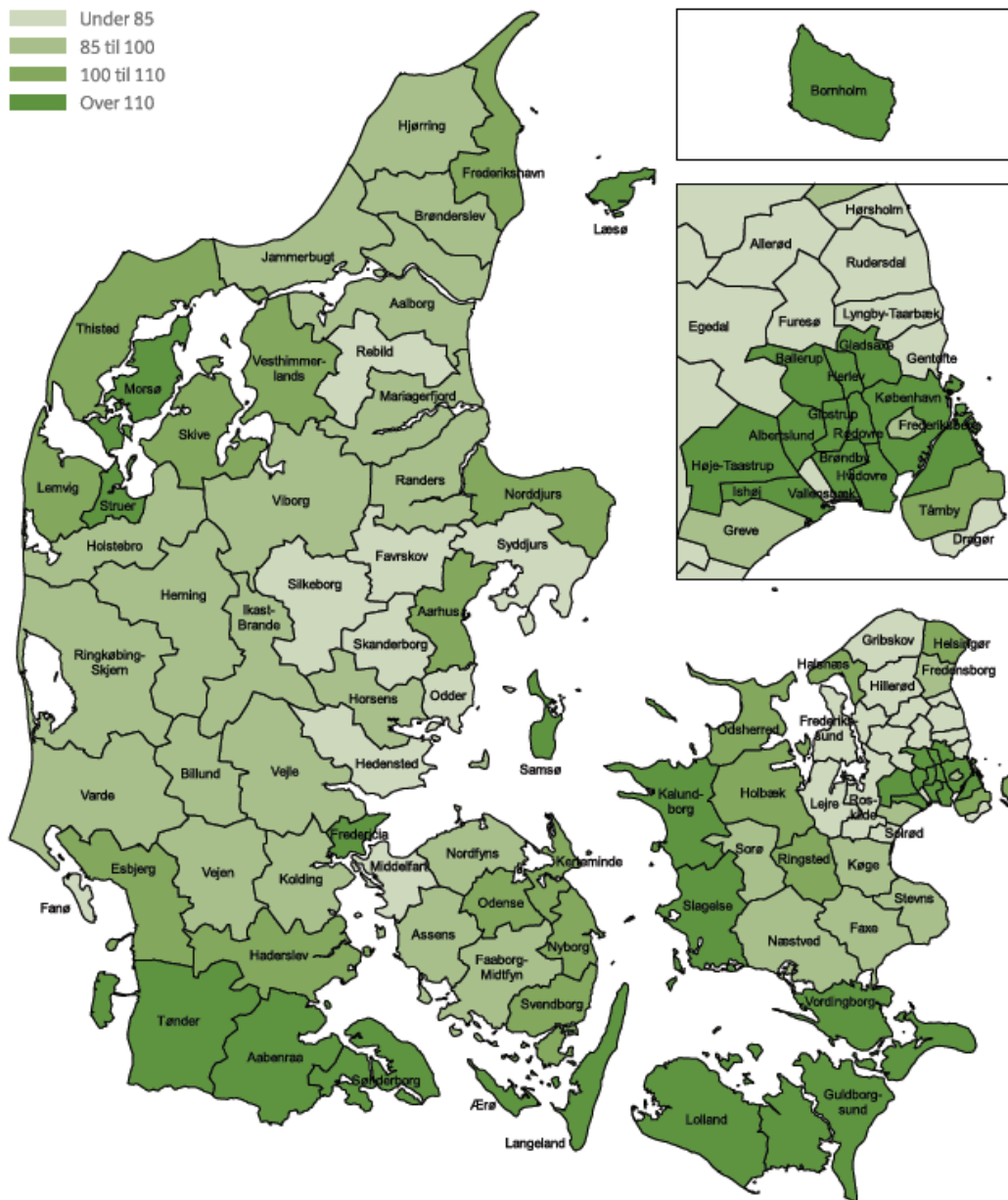

Kilde: KL, Kend din kommune, 2019

Personlig pleje hverdag

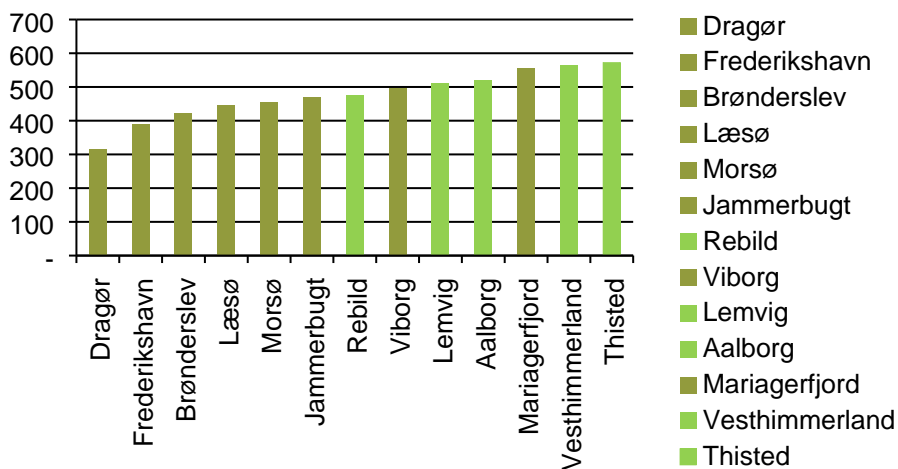

Personlig pleje øvrige tider

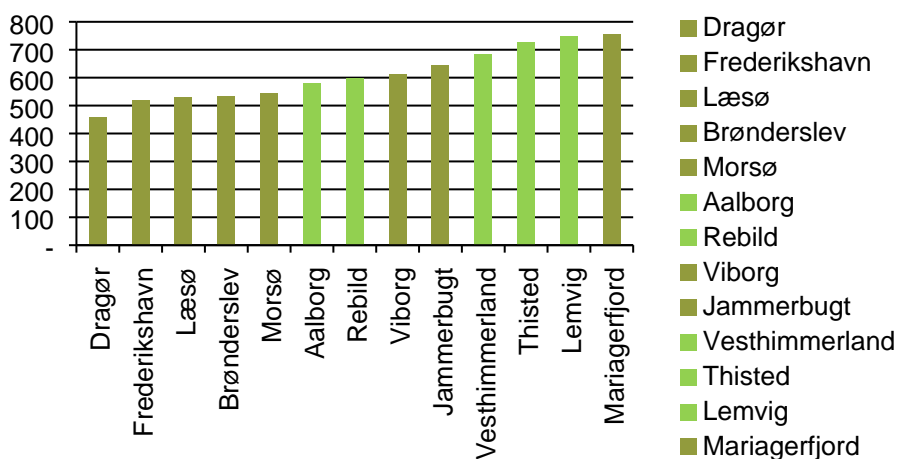

Praktisk hjælp

